Пролетарии всех стран, соединяйтесь!
К борьбе за дело Ленина — Сталина будь готов!

Цена номера 3 коп.

Пионерская правда

ОРГАН
ЦК и МК ВЛКСМ

22 декабря 1936 г., вторник
№ 172 (1814)

МАРАТ и АЗАКЫЗ ИЗМАЙЛОВЫ учатся в 17-й уйгурской школе города Алма-Ата (Казахстан). Они — отличники учебы. Фото Ю. ЯНОВСКОГО (Союзфото)

ОБСУЖДАЕМ ПИСЬМО ПИОНЕРА КОЛИ ГРИНЕНКО «ЧТО ЖЕ В ЭТОМ СМЕШНОГО?»

Две встречи пионера Мартычяна

БУДЬТЕ ВСЕ ТАКИМИ, КАК КОЛЯ

Над Колей пионеры-одноклассники смеются.

Но разве можно над ним смеяться? Нас, взрослых, удивляет, что вожатые и педагоги школы, где учится Коля, не защитили его.

Надо, чтобы таких пионеров, как Коля Гриненко, было больше, чтобы все ребята были такими, как он.

А. МУРАШКИНА—биолог ленинской районной лаборатории, **В. ЛЕВИТСКАЯ**—врач 26-й поликлиники Фрунзенского района, **Т. КОБЕЛЕВА,** секретарь ленинского райздравотдела, **Х. МЕНЬШОВА** — пенсионерка, **МАРИЯ ЛЕВИТСКАЯ.**

КОЛЯ ПРАВ

Мы прочли на сборе звена письмо Коли Гриненко в «Пионерской правде». Поступки Коли нам очень понравились, и мы считаем, что так должен поступать каждый пионер.

Поведение же одноклассников Коли, критикующих его поступки, просто глупо. Стыдно за таких пионеров!

ЕЛИШИНА, БЕЛЕЦКАЯ, СОКОЛОВА, ЕЛЬШИНА, КУРАКИНА, ФЕДОТОВ, ФЕДОРОВ, МАТЕРУХИНА.

Москва, 282-я школа, 9-й отряд.

КАК МЫ ИСПЫТАЛИ СВОЕГО ТОВАРИЩА

Я с большим интересом прочла письмо Коли Гриненко и хочу рассказать о противоположном случае. Товарищи Коли смеялись над ним за то, что он помогал старшим, а мы, наоборот, исправили пионера, который грубил старшим.

Как-то мы шли из школы и видим: впереди нас старушка упала, и узелок, который она несла, отлетел в сторону. Пионер Мартычян подбежал и вместо того, чтобы помочь старушке, отшвырнул ее узел ногой. Мы на него тогда очень рассердились и даже хотели исключить за это из пионеров. Но он дал слово исправиться. И верно, исправился.

Рис. Ю. УЗБЯКОВА

— Всем готов помочь, но очереди не уступлю.

Мы его недавно проверили. Одна девочка из нашего класса нарядилась старушкой, взяла узел и пошла, прихрамывая, по улице мимо школы. Мартычян в это время вместе с другими ребятами выходил из школы. «Старушка» вдруг оступилась и упала. Мартычян подбежал, поднял узел и помог ей встать. На другой день мы сказали Мартычяну, что теперь верим, что он исправился, и рассказали, как мы его вчера проверили. Он сначала рассердился и даже говорить с нами не хотел за то, что мы его так ловко обманули. Но потом смеялся вместе с нами.

В нашем дворе живет много инвалидов, и пионеры всегда помогают им: дрова принесут, за водой сходят (вода у нас на улице). Недавно одна старушка-инвалид пошла за водой, поскользнулась и упала. Ушиблась она так сильно, что встать не могла. Мы все, девочки и мальчики, подбежали к ней, донесли ее домой, забинтовали ушибленное место. Мальчики принесли воды, и никто даже не думал смеяться над этим.

ИДЕЯ ПОЗДНЯКОВА.

Москва,
86-я школа, 4-й класс.

ПОСТУПКИ, ДОСТОЙНЫЕ СОВЕТСКИХ РЕБЯТ

Сережа Гольяков, ученик 13-й школы города Серпухова, нашел в коридоре часы и сейчас же передал их в учительскую. Часы эти потерял ученик той же школы Буланов.

Директор школы
СМИРНОВ.

★

Проходя по полотну Калининской железной дороги, пионерка Зина Гришенцова заметила лопнувший от мороза рельс. В то же время она услышала шум поезда.

Не растерявшись, девочка сорвала с себя красный галстук и бросилась бежать навстречу поезду. Машинист заметил тревожный сигнал и во-время дал тормоз. Не прояви Зина такую находчивость — могло бы быть большое крушение.

К. ГУСЕВ.

Город Ржев.

— НЕПАХ МАИН САЛИ!

— сказали ребята и стали рисовать оленя. У народа манси, живущего на Северном Урале, открылась школа.

Читай на 3-й странице очерк «Школа в тайге».

★

Прочитав на 2-й странице очерк «Полярное плавание», вы совершите путешествие из Архангельска во Владивосток.

„ЗА БОЛЬШУЮ ПИОНЕРСКУЮ АВИАЦИЮ"

УФИМЦЫ СТРОЯТ 15 МОТОРНЫХ МОДЕЛЕЙ

Еще летом, вернувшись со всесоюзных соревнований авиамоделистов, Лена Бойкова предложила товарищам строить модели с моторчиками. Работа над моторными моделями увлекла и остальных уфимских авиаконструкторов.

Ребята изучали моторы, чертежное дело. Авиамодельную мастерскую переоборудовали.

По окончании учебы 15 человек засели за конструирование моторчиков. Лена Бойкова делает одноцилиндровый моторчик мощностью 0,9 лошадиной силы. Он будет установлен на авиамодели, которую строит Лена.

Тима Шиляев, Коля Попов и Марк Ошаров будут участвовать со своими моторными авиамоделями на предстоящих зимних состязаниях. По примеру прошлых лет, уфимцы и в этих состязаниях обещают занять первые места.

УФИМСКИЙ.

ЕЛКА БУДЕТ *ИНТЕРЕСНОЙ!*

В этом году праздник новогодней елки будут справлять дети всего Советского Союза.

В городе Алма-Ата ребята соберутся в Доме культуры, где одновременно зажгутся огни на пяти новогодних елках. Сотни школьников Харькова придут на новогоднюю елку, устраиваемую Дворцом пионеров и октябрят имени П. П. Постышева.

В городе Горьком ребята встретят новый год вокруг грандиозной елки на катке в саду имени 1 мая. Елки будут также в Сормовском парке культуры и отдыха и в саду имени Пушкина.

Областной исполнительный комитет советов Северной области отпустил 75 тысяч рублей для организации елок в колхозах. В далекой Арктике — Ненецком округе — устраивается елка для детей оленеводов.

ПРАЗДНИК НА ЛЕДЯНОМ ПОЛЕ

Пионеры и школьники города Калинина новый, 1937, год встретят большим праздником на льду. Около строящегося дворца пионеров, на ледяном поле, будет установлена огромная нарядная елка. Каток будет иллюминирован. Тут же ребята получат новогодние подарки.

Е. ГУСЕВ.

Город Калинин.

ЗИМНИЕ КАРТИНКИ

Рисунок Ю. УЗБЯКОВА

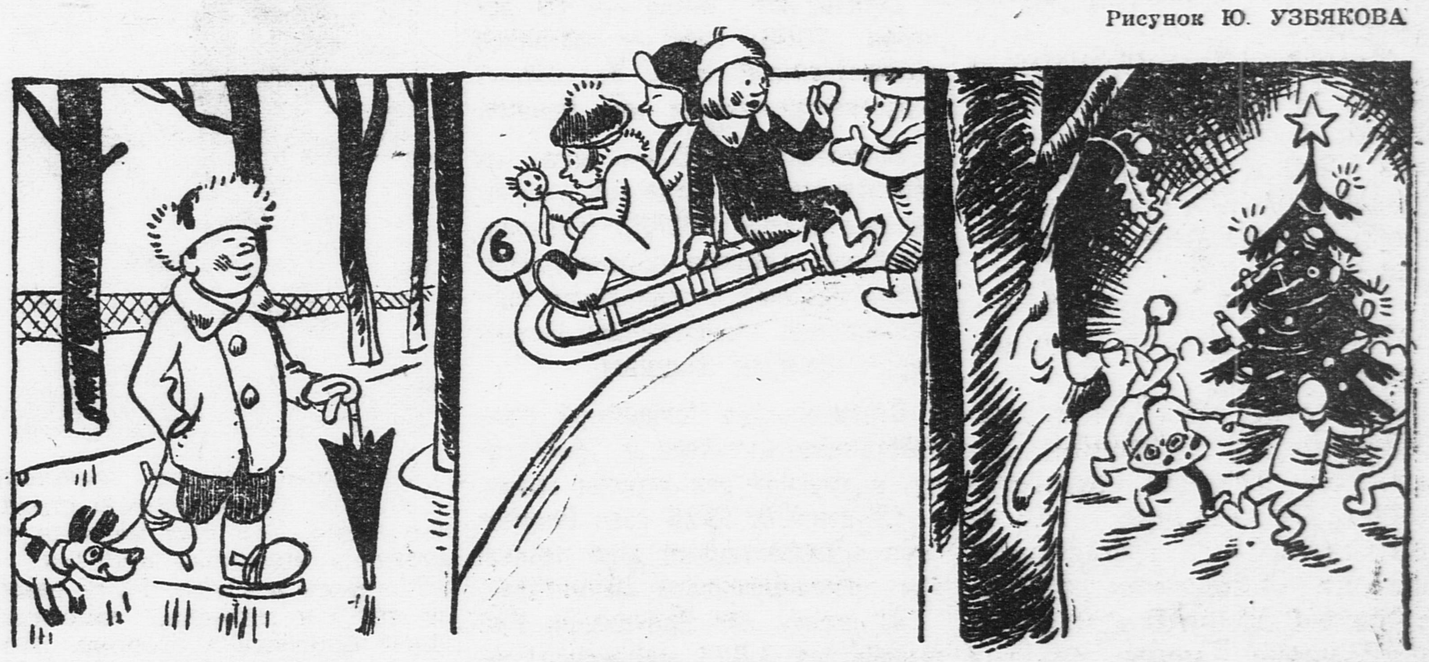

I. Прогулка по липовой аллее.

II. Мест больше нет.

III. Дуб: — Ну, почему я не елка?

БОЕВЫЕ ПОДРУГИ

20 декабря в Большом Кремлевском дворце собрались делегатки — жены командиров Рабоче-Крестьянской Красной Армии — на всесоюзное совещание.

Здесь много наших матерей и сестер, которые участвовали в гражданской войне, здесь и те, кто помнят бои, в которых вместе со своими мужьями участвовали совсем недавно в стычках с японцами на нашей дальневосточной границе.

Делегаток заслуженно называют боевыми подругами командиров Рабоче-Крестьянской Красной Армии.

Всесоюзное совещание открылось в 6 часов 10 минут вечера.

Когда на трибуну поднялся товарищ **Сталин** со своими соратниками, тысячи собравшихся делегаток встали со своих мест и долго и горячо аплодировали великому и любимому вождю народов и его соратникам.

Товарищ Ворошилов, открывая совещание, произнес короткую и яркую речь.

На трибуне появляются делегатки. Одни рассказывают, как они украшали жилища бойцов, как устраивали детские сады, как шили красноармейцам белье; другие говорят о том, как сами учились стрелять, носить противогазы, забинтовывать и лечить раны, ездить верхом, ходить на шлюпках, управлять машинами.

Вот на трибуне **Полина Осипенко** из Киевского военного округа. Ее муж — летчик, и сама она — летчица. Недавно она поднялась на высоту 9.100 метров — выше всех девушек нашей страны.

Она обращается к **Сталину:**

— Я хочу подняться выше девушек всего мира!

Сталин, а вместе с ним и все сидящие в зале горячо аплодируют отважной дочери великого народа.

Здесь, в Кремлевском дворце, с высокой трибуны, делегатки клянутся в любую секунду стать, если потребуется, в шеренгу со своими мужьями на защиту нашей родины.

БЕЗУСПЕШНЫЕ АТАКИ МЯТЕЖНИКОВ ПОД МАДРИДОМ

Новые жестокие атаки, которые мятежники не раз предпринимали за последние дни на мадридском фронте, успешно отбиты республиканцами.

20 декабря во второй половине дня республиканские войска под прикрытием артиллерии продвинулись вперед и заняли новые позиции. При этом они захватили у мятежников 6 танков.

30 самолетов мятежников безуспешно пытались 20 декабря бомбардировать вблизи Мадрида район Аравака, Посуэло де Аларкон и Махадаонда. Республиканские самолеты вступили с ними в бой и сбили один из самолетов мятежников.

ФАШИСТСКИЕ ПИРАТЫ ПОТОПИЛИ СОВЕТСКИЙ ТЕПЛОХОД

Крейсер испанских фашистских разбойников 14 декабря поджег и потопил советский теплоход «Комсомол».

Теплоход «Комсомол» шел из советского порта Поти в Бельгию, куда он вез 6.909 тонн марганцевой руды, проданной бельгийской компании «Провиданс».

Окончательная судьба команды теплохода выясняется.

Известие об этом неслыханном преступлении фашистов вызвало величайшее негодование трудящихся СССР. Трудящиеся просят советское правительство принять самые решительные меры против обнаглевших фашистов.

УГЛИЧУ — ТЫСЯЧА ЛЕТ

В 1937 году трудящиеся Углича отпразднуют тысячелетие существования своего города.

Один из древнейших русских городов Углич возник в X веке на берегу Волги, близ ее живописного изгиба («угла» реки, от которого, вероятно, и происходит название города). Украшающие Углич замечательные памятники древнерусской архитектуры хранят память об историческом прошлом города. Углич не раз подвергался иноземным нашествиям, страдал от междоусобных войн; в XVII веке город разорили и сожгли польско-литовские войска Яна Сапеги.

После Великой Пролетарской революции Углич начал совершенно новую жизнь. Древний город — ныне районный центр Ярославской области — вступает во второе тысячелетие обновленным, принарядившимся, культурным.

НА БЕРЕГАХ ВОЛХОВА

ДЕСЯТИЛЕТИЕ ГИДРОЭЛЕКТРОСТАНЦИИ ИМ. ЛЕНИНА

Десять лет назад — 19 декабря 1926 года — состоялся торжественный пуск Волховской гидроэлектростанции им. Ленина.

Волховская ГЭС — одна из первоочередных станций, включенных в план ГОЭЛРО (Государственная комиссия по электрификации России), с гениальной прозорливостью начертанный Владимиром Ильичом Лениным.

Строительство Волховской электростанции началось в 1918 году, в трудное для страны время.

19 декабря 1926 года Волховская электростанция дала первый ток промышленности Ленинграда.

За десять лет Волховская ГЭС выработала 3.625 миллионов киловатт-часов энергии.

Полярное плавание

★ ★ ★

1. В АРХАНГЕЛЬСКОМ ПОРТУ...

Архангельск. У стенки торгового порта стоят три парохода Колымской экспедиции — «Рабочий», «Правда» и «Володарский». Они спешно грузятся, готовясь к ответственному полярному походу из Архангельска в устье реки Колымы — бухту Амбарчик.

Впереди — трудный путь. Нам предстояло пересечь Белое, Баренцово и Карское моря, море Лаптевых и часть Восточно-сибирского моря.

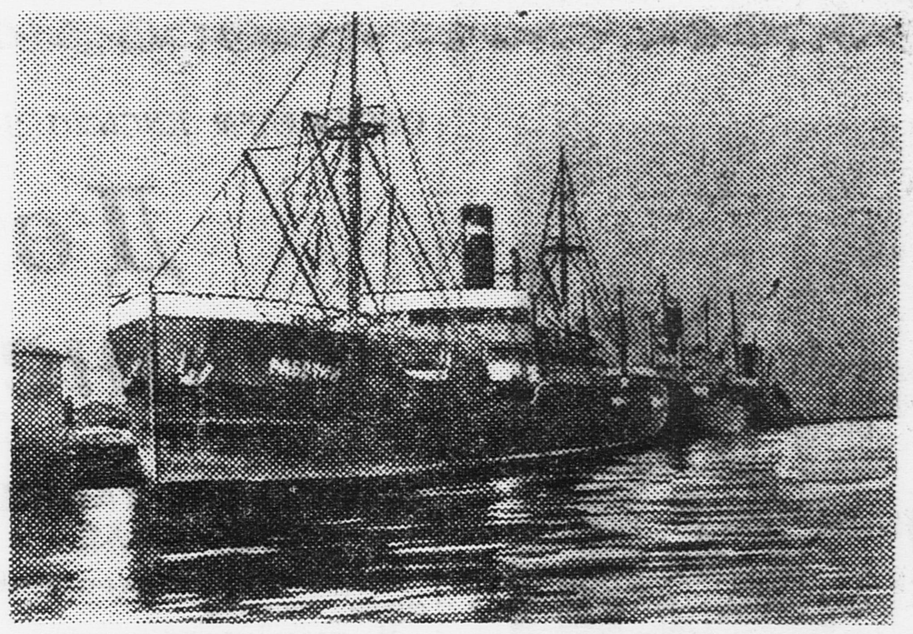

2. ЛЬДЫ!

Еще за несколько месяцев до открытия навигации в Арктике, крупнейшие советские ученые-полярники говорили, что 1936 год будет тяжелым ледовым годом.

Предположение оправдалось. Ледоколы «Ермак», «Ленин» и «Садко» с громадным трудом отвоевывали у Арктики каждый километр пути. Иногда за сутки суда проходили 2—3 километра.

На фото: пароход «Рабочий», зажатый тяжелыми льдами Карского моря.

3. ОДНА ШХУНА.

Беспримерный в истории переход совершили в этом году две маленькие парусно-моторные зверобойные шхуны «Капитан Воронин» и «Капитан Воронин».

Шхуны, грузоподъемностью каждая по 150 тонн, были построены в Мурманске и предназначались для работы на Дальнем Востоке.

Шхуны эти благополучно прошли Великий Северный морской путь.

На фото: шхуна «Капитан Поспелов» во льдах Карского моря.

4. УБИЛИ МЕДВЕДЯ...

Вахтенный матрос парохода «Рабочий» заметил вдали странное пятно. Это был медведь — «хозяин» полярных пустынь.

Раздался выстрел. Пуля ранила ногу, и медведь, взметнувшись, бросился в сторону. Вторая пуля поразила медведя насмерть.

5. ПУТЬ НА КОЛЫМУ.

Прошел месяц с момента, когда пароходы Колымской экспедиции покинули остров Диксон. До бухты Амбарчик — цели нашего плавания — оставалось больше половины пути.

В тумане, идя неизведанным курсом, «Рабочий» и «Правда» сели на мель, не обозначенную на картах. Подошедший вскоре ледокол «Ленин» с помощью стальных буксиров снял их с мели.

На фото: после снятия с мели «Правды» и «Рабочего». Ледокол «Ленин» подошел к борту «Правды».

Вечером 22 сентября «Рабочий», «Правда» и «Володарский», покрыв шесть тысяч километров в полярных водах, достигли, наконец, устья реки Колымы — бухты Амбарчик.

Из года в год трест «Дальстрой» все шире осваивает Колыму. В тайге и тундре появляются фабрики и заводы, строятся дороги, жилые поселки, разрабатываются месторождения каменного угля.

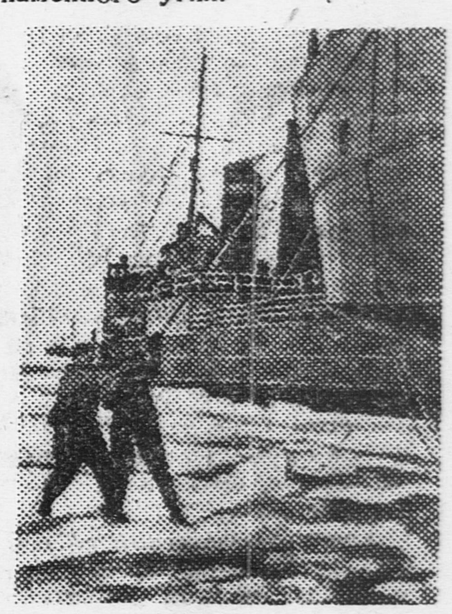

6. СЛЕДОМ ЗА «КРАСИНЫМ».

Закончив разгрузку в бухте Амбарчик, пароходы Колымской экспедиции направились во Владивосток.

В Восточносибирском море нас встретил краснознаменный ледокол «Красин».

«Красин» провел суда Колымской экспедиции сквозь тяжелые льды Чукотского моря.

7. В БУХТЕ «ЗОЛОТОЙ РОГ».

Несмотря на исключительно тяжелые ледовые условия, пароходы Колымской экспедиции благополучно прошли Великий Северный морской путь. Пароходы «Сталинград» и «Крестьянин» столь же успешно совершили свои рейсы из Ленинграда во Владивосток, а пароходы «Искра» и «Вацетти» — из Владивостока в Мурманск.

Великий Северный морской путь стал нормальной транспортной артерией, связывающей запад и восток.

С гордостью мы сегодня можем сказать: то, о чем несколько столетий мечтали лучшие умы человечества, претворено в жизнь большевиками.

На фото: бухта «Золотой рог» во Владивостоке.

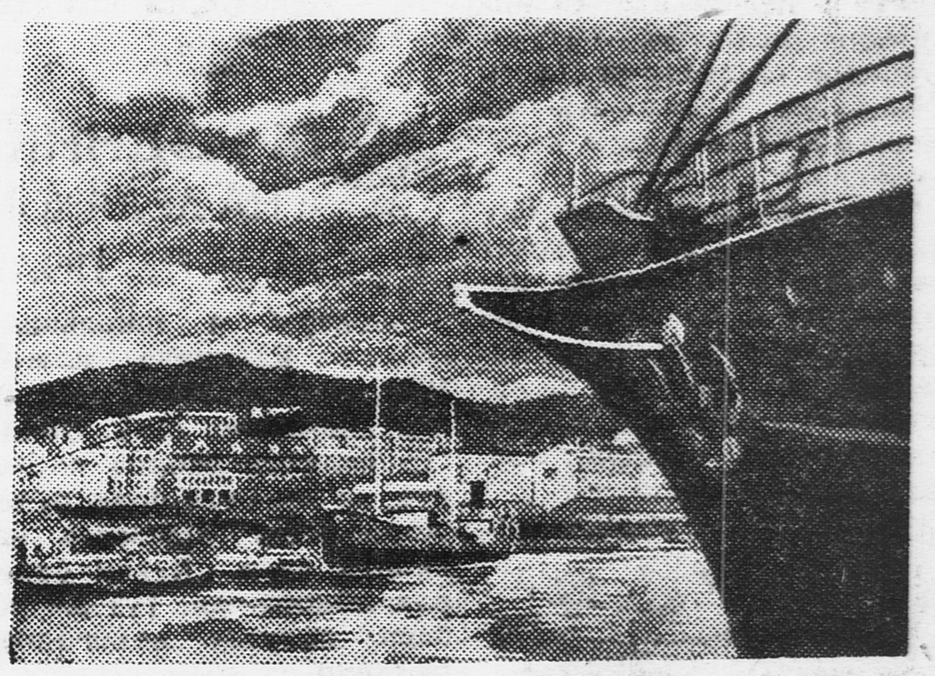

Фотоочерк АЛ. ЛЕСС

15 декабря в Центральном доме Красной Армии имени Фрунзе открылась выставка творчества жен и детей командиров Московского военного округа. На снимке: картина «Пограничники», вышитая шелком женой командира тов. ЧИТАЕВОЙ. Фото ВЕЛИКЖАНИНА (Союзфото)

М. ЭПШТЕЙН, нач. Центрального отдела школ НКПС

ЗАМЕЧАТЕЛЬНЫЕ ТЕМЫ

О КОНКУРСЕ ЮНЫХ ХУДОЖНИКОВ ЖЕЛЕЗНЫХ ДОРОГ

По предложению юных художников — детей железнодорожников, Центральный отдел школ Народного комиссариата путей сообщения, который руководит всеми железнодорожными школами, об'явил с 15 декабря 1936 года по 15 февраля 1937 года конкурс на лучший рисунок учащихся железнодорожных школ. Этот конкурс мы проводим вместе с Центральным домом художественного воспитания детей РСФСР.

Я хочу рассказать вам, ребята, на какие темы, по-моему, вы могли бы представить интересные рисунки.

Ученики советской школы живут интересами своей великой социалистической родины. Вместе со взрослыми они переживали недавно исторические дни Чрезвычайного VIII С'езда Советов, на котором наш любимый вождь делал доклад о новой Конституции и на котором лучшие избранники народа эту Конституцию утверждали.

На эту тему — о великой сталинской Конституции — можно создать много интересных и ярких рисунков. Можно, например, изобразить обсуждение Конституции на транспорте, на фабриках, в колхозах, школах, от'езд делегатов на Чрезвычайный VIII С'езд Советов, их возвращение, встречу, обстановку на С'езде, доклад товарища Сталина. Можно изобразить на рисунке то, как миллионы трудящихся по всему Союзу, в самых отдаленных его уголках, слушали по радио слова вождя. Можно также изобразить и то, что записано в сталинской Конституции, — право на радостный труд, на образование и на отдых.

В темы конкурса включена также многообразная работа железнодорожного транспорта под руководством любимого наркома товарища Кагановича.

Разве нельзя создать рисунки о том, как благодаря мужеству железнодорожников или находчивости пионеров предотвращалось крушение поездов? А детские железные дороги? Многие ребята сами их строили и теперь работают на них машинистами, кондукторами, стрелочниками.

Железнодорожный транспорт даст вам много тем для рисунков.

В темы конкурса включены также и испанские события. Покажите в рисунках доблесть и мужество героического испанского народа, защищающего свои права, свою свободу.

Много интересного можно нарисовать на тему о нашей братской дружбе и помощи женщинам и детям героической Испании.

У нас в стране растет стахановское движение. «Жить стало лучше, жить стало веселее», — сказал великий вождь товарищ Сталин.

Эту радостную, веселую жизнь вы видите, ребята, в своей собственной семье, в школе, в пионерском отряде. Яркие красочные карнавалы, веселые вечера, елка, самодеятельность, веселый отдых у моря, в лагере, в лесу. Вы можете создать яркие рисунки о своей счастливой жизни.

Вся наша страна готовится сейчас к пушкинским дням.

Выберите стихи, рассказ или сказку Пушкина, которые вы особенно полюбили, и сделайте к ним рисунки.

Мы уверены, что все пионеры и учащиеся железнодорожных школ примут в конкурсе самое активное участие.

ПРОЧТИТЕ ЭТУ КНИГУ

«Охотники за микробами»

ПОЛЬ ДЕ КРЮИ. Детиздат. 1936 г. 398 страниц. Цена 6 руб. 50 коп.

«Охотников за микробами» читает весь мир. Эта книга переведена на много языков. Ребята Советского Союза хорошо ее знают и любят. Во многих изданиях вышла она у нас и, вероятно, будет выходить еще и еще.

Как скучно можно было бы написать о микробах! Но автор этой книги Поль де Крюи написал ее так, что деятели науки на ее страницах становятся близкими читателю, в какие бы отдаленные времена они ни жили.

Вот Левенгук—голландец, первый из людей увидевший в сильные стекла бесконечно малый мир микробов. Мы удивляемся вместе с ним многообразию природы и вместе с ним не понимаем, что это за маленькие забавные животные плавают в капле воды?

Вот неистовый Пастер, химик, занявшийся медициной и открывший мощное средство против укусов бешеными животными.

Вот Теобальд Смит, об'явивший войну малярийному комару.

Мечников, открывший свойства красных и белых кровяных шариков.

И книжка читается, как роман, так, что оторваться от нее нельзя. Может быть, это потому, что кроме людей и сама природа в этой книге наделена характером. Она упорно сопротивляется, а ученые все-таки заставляют ее открыть свои тайны и служить людям.

Книга Поля де Крюи — вдохновенная поэма, посвященная борьбе за науку. Она учит любить, уважать людей науки, работающих на пользу человечества.

В истории популярной литературы еще не было такой книги. Автор ее — ученый, сам микробиолог. Он написал о том, что кровно его интересует, что ему близко и дорого.

И. РАХТАНОВ.

В ГОСТЯХ У РЕБЯТ НАРОДА МАНСИ

Нагрузив нарты пушниной, отец Томны уехал в Тошемку на пункт. Оттуда он привез новость: в поселок приехала учительница открывать школу для детей манси.

— Ваши ребята должны быть грамотными, — говорила она.

Владимиру Васильевичу Бахтиярову она сказала:

— Вези Томну, вези Никиту...

Учительница затевала новое, неслыханное для манси дело. И эта новизна пугала. Долго раздумывал Владимир Васильевич: он не знал, что делать, но наконец все-таки решился.

Олени умчали Томну и Никиту в Тошемку, в первую школу народа манси.

ПЕРВЫЕ ДНИ ЗА ПАРТОЙ

Томна долго не могла уснуть. Никогда она еще не спала на кровати, и ей казалось, что вот-вот она свалится на пол. За окном бушевала метель. Далеко от родной юрты лежала она в незнакомом, чужом доме. Все здесь было ново.

МАНСИ — небольшой народ, живущий главным образом в пределах Свердловской области — по рекам Ивделю и Лозве и по верховьям рек Туры и Тагила.

Слово «манси» означает «люди».

Большая часть народа манси занимается охотой, рыбной ловлей, сбором кедровых орехов и в незначительных размерах земледелием. Манси, живущие поблизости к промышленным районам, работают на заводах и приисках.

Томна Бахтиярова однажды провела карандашом черту и тотчас же отбросила его в испуге. Она несколько дней не подпускала к себе учительницу.

Мальчики и девочки носили большие, обмотанные шерстяными тесемками косы. Они не давали их не только стричь, но даже расчесывать.

Прасковья Григорьевна отправляла ребят в баню — они не шли. Умываться с мылом, мыть руки перед обедом, ходить в баню ученики привыкли не сразу. Но учительница делала свое большое и нужное дело. Маленькие манси полюбили школу. Она становилась для них родной и близкой.

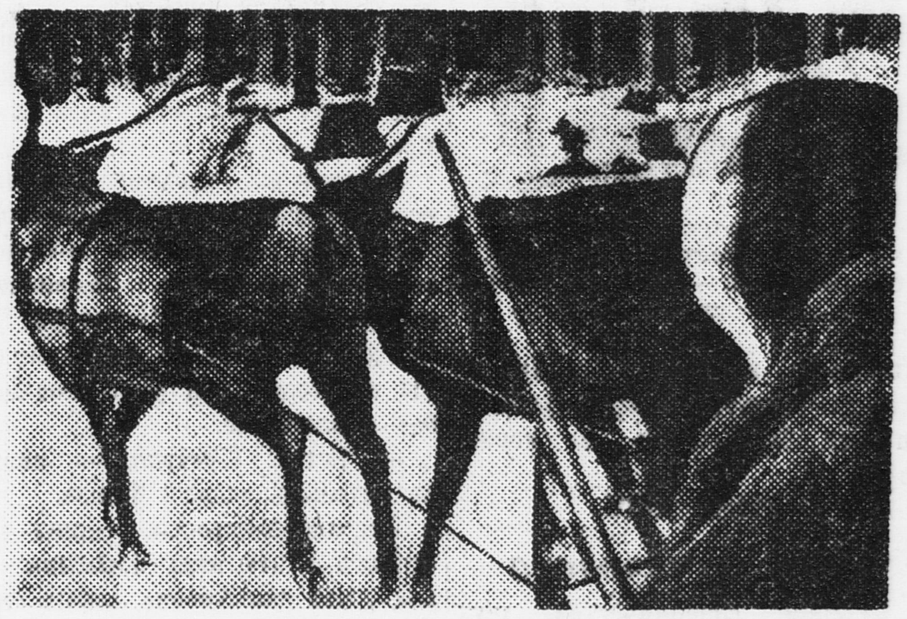

Путь к Манси лежит через тайгу. Ехать надо на оленях...
Фото Е. ВЕЛИКАНОВА

Тонкие короткие палочки, оставляющие черные линии на белых листочках, большая черная доска, покатые столы с прикрепленными скамейками, красочные медведи, олени, волки, лисицы на гладких тонких листах... Все это Томна видела в первый раз. Да и не она одна.

Томна уже не расставалась с карандашом. Затаив дыхание, смотрела она, как Прасковья Григорьевна рисовала белку, россомаху, собаку, оленя. Томна брала карандаш и выводила ветвистую голову любимого животного. Табуны оленей паслись в тетрадках у каждого ученика. Ребята то и дело обращались к учительнице:

— Непах маин сали! (Дайте бумагу, буду рисовать оленя!)

Шли дни интересной учебы. Первого мая ребята надели красные галстуки. Это были первые пионеры народа манси.

Летом школа опустела. Родители увезли детей в далекие чумы, разбросанные по тайге.

ВСЕ ИЗМЕНИЛОСЬ В ШКОЛЕ

Белка начинала линять. Оленьи стада, покинув летние пастбища, шли в лес. Желтели лиственницы. Прасковья Григорьевна, приехав в Тошемку, ждала своих учеников с тревожным нетерпением: «Вернутся ли они в школу? Не забыли ли они все то, чему учились в прошлом году?» Опасения оказались напрасными.

15 сентября ребята сели за парты и склонились над новенькими букварями мансийского языка.

ПРАЗДНИК В ТОШЕМКЕ

Однажды вечером Прасковья Григорьевна зашла в столовую и увидела ребят, увлеченных новой игрой. За столом, изображая президиум, сидели два мальчика и девочка. Остальные ребята, заняв скамейки, представляли собой взрослых жителей мансийского поселка. Они обсуждали, почему не все дети манси учатся в школе. Последней взяла слово Лида, игравшая роль Прасковьи Григорьевны.

— Всем ребятам хочется учиться, надо их позвать и привести в нашу школу, — говорила Лида.

Заметив настоящую Прасковью Григорьевну, ребята попросили ее принять участие в игре. Учительница сообщила, сколько детей манси еще не учится.

Пусть один учитель и двое старших учеников в зимние каникулы с'ездят в далекие юрты и расскажут там, как учатся дети Тошемки, прочтут книги на родном языке, — вот что решили ребята.

Приближался праздник Великой Октябрьской революции. Ребята разучивали песни, танцы, физкультурные упражнения к октябрьскому вечеру. Наконец наступили долгожданные дни. Из юрт, находящихся за 200, 300 и 400 километров от Тошемки, с'ежались на праздник родители.

Класс, из которого убрали парты, превратился в зрительный зал. Гости, празднично одетые, заняли места. Раздвинулся занавес школьной сцены. На подмостки вышли девочки и закружились в легком танце. Никита Бахтияров играл на балалайке. Звонкие голоса пели «По долинам и по взгорьям», марш «Веселые ребята». Счастливыми улыбками засветились смуглые лица кочевников. Они били в ладоши и повторяли:

— Емас, сака емас! (Хорошо, очень хорошо!).

Хорошее детство, счастливое детство у их детей!

Ленин и **Сталин** вывели народ манси на большую дорогу радостной и светлой жизни. В Тошемке для манси открыты библиотека-читальня, больница. Дети их учатся в школе.

Е. ВЕЛИКАНОВ.

Свердловская область,
Ивдельский район,
поселок Тошемка.

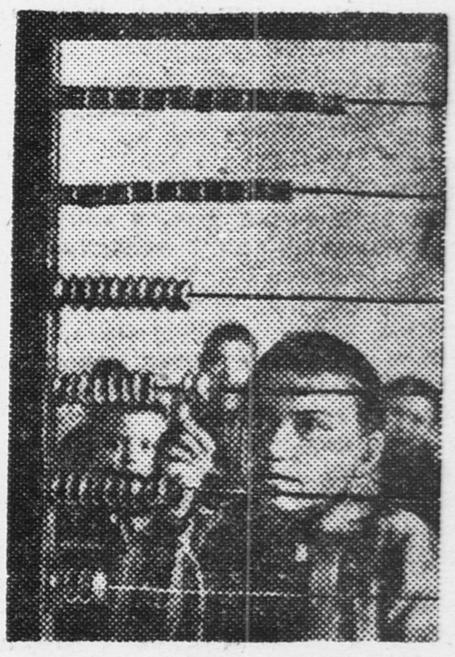

ТОМНА БАХТИЯРОВА учится считать на шведских счетах.
Фото Е. ВЕЛИКАНОВА

Л. Кассиль

Вратарь республики

роман

Рисунки Л. СМЕХОВА

СОДЕРЖАНИЕ ПРЕДЫДУЩЕГО

Волжский грузчик Антон Кандидов приезжает в Москву на завод-втуз «Гидраэр» работать, учиться и играть в заводской футбольной команде. Антон показывает себя на поле непревзойденным вратарем. Имя Антона становится известным всей стране. Но слава вскружила Кандидову голову, он стал зазнаваться, плохо работать, свысока смотреть на товарищей и, наконец, перешел из команды «Гидраэр» в команду клуба «Магнето». Гидраэровцы решили: чтобы вернуть Антона, надо победить его на футбольном поле.

Зима прервала футбольные тренировки на поле. Баграш отметил большие успехи Карасика.

— Дело пойдет, — говорил он. — Так? За зиму надо весу немножко прибавить, вообще развиться. Чуть-чуть. А весной — держись, Кандидов, пропадай!

Даже несклонный восхищаться Бухвостов должен был признать, что Карасик отлично владеет некогда устрашавшим его мячом. Поздней осенью Карасик сыграл несколько игр в составе младшей команды «Гидраэра». На последнем матче ему даже аплодировали три раза, когда он, играя полузащитником, сумел ловко обвести огромного неприятельского форварда и отнять у него мяч.

Ранней весной Антон вместе с командой магнетовцев уехал в большую заграничную поездку, а гидраэровцы уехали на юг пробовать в море первую опытную конструкцию двухлодочного глиссера. Баграшу в этой поездке была двойная выгода: в то время, как на всех московских стадионах лежал снег, гидраэровцы могли отлично тренироваться на юге.

С командой поехал специально приглашенный известный тренер, австриец Мартин Юнг.

★

Команда «Магнето» вернулась из-за границы домой.

В последние недели поездки Антон страшно скучал по родине. Еще в вагоне ему попалась «Правда». Там сообщалось, что молодежная бригада «Гидраэра» спустила на воду и закончила испытание двухлодочного глиссера. Этот глиссер, сконструированный под руководством профессора Токарцева инженером Настей Валежной, показал на испытаниях блестящие результаты. Тут же была помещена беседа с бригадиром Баграшем.

«Мы думаем в этом году успеть еще выиграть кубок СССР по футболу», — говорил Баграш.

«Ну, это уж положим», — усмехнулся про себя Антон.

Но ему стало не по себе.

Все, решительно все знали, что Кандидов ушел с завода-втуза «Гидраэр». Нельзя было скрывать, что он бросил учебу, работу, оставив друзей, ушел, польстившись на легкую славу и удобную службу, которую устроили ему болельщики из нового клуба...

— Рукопожатьем нам еще на поле, в центре, заниматься придется, — отвечал Баграш.

ГЛАВА XXIV.

Игра за человека

История соперничества двух клубов — «Магнето» и «Гидраэр» — была длинная. И когда в финал спартакиады после долгой борьбы вышли как раз обе эти команды и последняя игра должна была решить, кто завоюет почетный кубок спартакиады, всем было ясно, что борьба предстоит нешуточная.

Многие понимали, что игра будет итти не только за кубок, но и за честь Кандидова. Смутно подозревал это и Антон. Всегда уверенный, в этот раз перед игрой он испытал странное беспокойство. Настроение у него было премерзкое. И не с кем было поговорить, потолковать, перекинуться словечком, как прежде, когда он был с Карасиком. Он был, пожалуй, даже рад предстоящей встрече с ребятами, хотя бы и на разных сторонах поля.

За ним прислали машину. Он поехал на стадион. Внизу, под трибунами, у раздевалок, он столкнулся с Баграшем.

— Максиму Осиповичу, привет! — протянул руку Антон.

— Здравствуй, — не беря руки, отвечал Баграш. — Рукопожатьем нам еще на поле, в центре, заниматься придется.

Антон озлился. «Ага, значит они так! Ладно. Посмотрим, как они будут выглядеть после матча».

Цветочкин подозвал Чижова, веснушатого хавбека «Магнето».

— Они своего этого запасного сегодня поставили. Журналиста, — сообщил Цветочкин, — что это за номер — не понимаю. Ты его возьми на учет, под особое наблюдение.

— Есть. Понятно, — многозначительно сказал Чижов.

Баграш неспроста решил выставить в эту игру Карасика. Он знал, что для Антона играть против Карасика было особенно трудно. Это был расчет.

(Продолжение следует)

НА КАМЧАТКЕ...

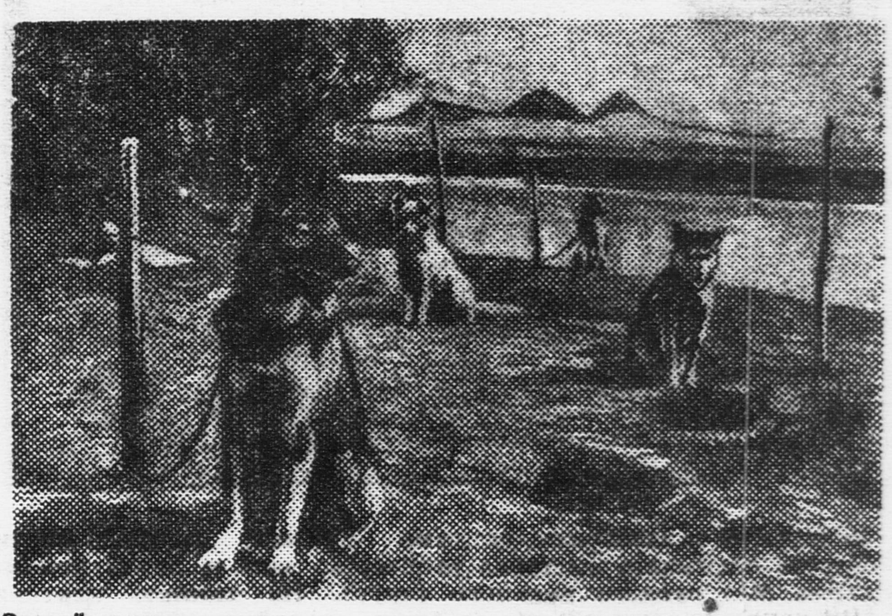

Зимой, когда морозы сковывают реки и болота, на камчатских просторах снуют цепочки собачьих упряжек. Они перевозят на нартах грузы и людей. На снимке: ездовые собаки в питомнике. Фото ЗЕККИ (Союзфото)

Жулики из Посылгосторга

— Нельзя ли через вашу газету известить кое о чем ребятишек? — спросили редакцию «Пионерской правды» дяди из Посылгосторга.

— Если извещение для ребят полезное, — пожалуйста.

Тогда дяди из Посылгосторга прислали красивое об'явление, на котором было написано, что «всем гражданам высылаем по заказу елочные украшения». Тут же перечислялись все интересные игрушки и украшения, которые можно получить.

Витя Резников, ученик 4-го класса Березовской школы Одесской области, очень обрадовался, прочитав в газете от 14 ноября это об'явление. В тот же день его папа послал в Посылгосторг деньги и просил выслать комплект елочных украшений. Прошел месяц, и вот что пишет нам Витя:

«Дорогая редакция! Я все еще не получил игрушек на елку. Много раз писал, спрашивал Посылгосторг, а ответа нет».

А вот другое письмо: «Мои детишки из детского сада каждый день меня спрашивают: «Тетя, прислали игрушки дяди из Посылгосторга?» А я и не знаю, что им ответить. Еще 29 ноября послали 200 рублей, а посылки нет», — пишет заведующая детским садом № 2 из города Бологого, Ленинградской области.

Такая же жалоба поступила от ребят Дошевского детского дома Винницкой области. 19 ноября послали 200 рублей, а посылки нет.

Заведующий отделом пионеров Головищенского райкома комсомола Куйбышевской области пишет нам:

«Раньше крестьянским ребятам не была доступна елка. Понятно, с какой радостью устраивают колхозники сейчас елку для своих ребятишек. Все наши школы готовятся к елке. Многие из них еще в ноябре послали заказы в Посылгосторг на елочные украшения. А посылок нет. На днях Головищенская средняя школа получила из Посылгосторга не посылку с игрушками, а обратно деньги. Почему Посылгосторг обманул колхозных ребят?»

В огромном своем об'явлении, которое Посылгосторг печатал в «Пионерской правде», он обещал, что все заказы будут приниматься **до 10 декабря**, между тем уже 5 декабря Посылгосторг отправил многим заказчикам деньги обратно. Другие же заказчики вообще не получили никакого ответа.

Когда-то, до революции, подобными проделками славились знаменитые лодзинские жулики. Они тоже помещали в газетах широковещательные об'явления, в которых обещали всякому, кто пришлет им три рубля, выслать золотые часы с цепочкой и отрез сукна на брюки. Уж не засели ли в Посылгосторге обитатели города Лодзи?

Редакция надеется, что прокуратура срочно займется деятельностью Посылгосторга, которую нельзя назвать иначе, как жульнической.

МОЙ ПЕРВЫЙ РЕКОРД

ПЛАТОН ИППОЛИТОВ, заслуженный мастер спорта

◇ ◇ ◇

Было это в 1913 году.

Я рано утром отправился на службу, захватив с собой коньки. Мне пришлось их тщательно спрятать, чтобы хозяин не узнал, что я конькобежец.

Вечером я должен был ехать в Петербург.

Неделю назад я установил замечательный рекорд на самую большую дистанцию — 10.000 метров. За это меня — высокого и худого 19-летнего конькобежца — друзья решили отправить в Петербург состязаться с мировыми конькобежцами.

Трудно было мне в этот день усидеть на высокой табуретке у конторки. Меня все время занимала мысль: «Как отпроситься у хозяина».

На следующий день в кабинете хозяина рядом с запиской о моей болезни лежал свежий номер газеты «Раннее Утро». Хозяин лениво развертывал газету и, не спеша, читал новости.

«В Петербурге состоится розыгрыш европейского первенства по конькам на 1913 год. С'езжаются лучшие конькобежцы мира. Из Москвы вчера выехал в Петербург молодой конькобежец Платон Ипполитов».

— Как, без спроса уехал в Петербург?!—рассвирепел хозяин. — Галкин, пошли курьера узнать, чем болен Платон?

ПЛАТОН ИППОЛИТОВ на коньках.

Через час выясняется, что больного дома нет, — он в Петербурге. В тот же день мои родители получают извещение фирмы «Торговый Дом Аленчиков и Зимин» о том, что младший конторщик Платон Ипполитов в фирме больше не служит.

Тем временем в Петербурге шли уже состязания, и я на них отличился. Меня поздравляли с успехом и предложили участвовать в мировом первенстве. Для этого нужно было ехать в Гельсингфорс (Финляндия).

Через неделю я вернулся в Москву. Запрятав подальше медали, полученные в Петербурге и Гельсингфорсе, я отправился обивать пороги, просясь у купцов, чтобы те взяли меня на службу.

О том, что я знаменитый конькобежец, мне пришлось скрывать, так как боялся, что мне откажут в работе.

★

Вот видите, ребята, как трудно было в старое время молодому пролетарию-спортсмену участвовать в спортивных состязаниях. Другое дело в стране Советов. Вы имеете и стадионы, и лыжные станции, и катки. Цените это, ребята.

100000 почему?

Отдел ведет М. ГЕРШЕНЗОН

ТРИ ШАРИКА

Три деревянных шарика и два обрывка шнурка — вот все, что нужно для этого фокуса. Шарики можно заменить даже катушками от ниток.

Ты показываешь товарищам три шарика, нанизанные на два шнурка. Завязываешь один шнурок узлом, как на рисунке 1, с одной стороны шариков, потом второй шнурок — с другой стороны, и даешь все четыре конца товарищам.

— Держите покрепче! А я сниму шарики, не разрезая шнурков, не развязывая узлов.

И снимаешь, правда.

СДЕЛАЙ САМ

ЕЛОЧНЫЕ УКРАШЕНИЯ

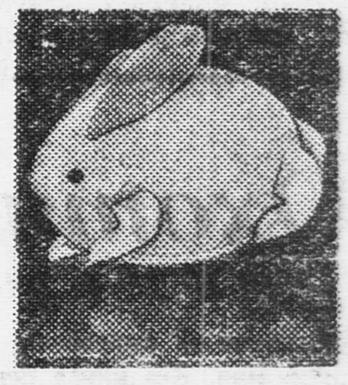

Яичную скорлупу любой из вас легко может превратить в зайца, сову, филина, свинку, золотую рыбку и даже клоуна. Для этого надо иметь клей, бумагу, ножницы и акварельные краски.

Если вы хотите превратить скорлупу в зайца, то рисуете на острой стороне морду (как показано на рисунке), вырезываете из бумаги ноги и уши и приклеиваете к скорлупе. А потом из ваты мастерите хвост. Заяц готов.

Отв. редактор А. СТРОЕВ.

Наш адрес: Москва, Ленинградское шоссе, улица «Правды», д. 24 (5-й этаж), редакция «Пионерской правды».
Телефоны: для справок—Д 3-33-29, секретариат—Д 3-33-25, отдел писем—Д 3-33-27, отв. секретарь редакции—Д 3-33-23, отдел информации—Д 3-30-00, отделы школы и пионеров—Д 3-33-24, отдел литературы и искусства—Д 3-30-07, научно-популярный отдел и литконсультация—Д 3-33-52, иллюстрационный отдел—Д 3-33-26, ночная редакция—Д 3-30-81.

Уполномоченный Главлита № В—54175. Типография газеты «Праздa» имени Сталина. Изд. № 1135.